



**PREFET DU CANTAL**

**ARRETE COMPLEMENTAIRE N° 2010- 1414 DU 7 octobre 2010  
Portant changement d'exploitant et modifiant les conditions d'exploitation  
d'une carrière de sables et graviers  
sur la commune de NIEUDAN au lieu-dit « Passevite »**

Le Préfet du département du Cantal  
Chevalier de l'Ordre National du Mérite

- Vu le Code de l'Environnement et notamment le Titre 1<sup>er</sup> du Livre V ;
- Vu l'arrêté ministériel du 22 septembre 1994 modifié, relatif aux exploitations de carrières et aux installations de premier traitement des matériaux de carrières ;
- Vu l'arrêté préfectoral n° 99-0913 du 12 mai 1999 portant approbation du schéma départemental des carrières du Cantal ;
- Vu l'arrêté préfectoral n° 2005-1968 du 25 novembre 2005 approuvant la mise à jour du schéma départemental des carrières du Cantal ;
- Vu l'arrêté préfectoral n° 94-1349 du 18 octobre 1994 ayant autorisé monsieur Marcel MATIERE à exploiter la carrière de sables et graviers située au lieu-dit "Passevite" sur la commune de NIEUDAN;
- Vu l'arrêté préfectoral complémentaire n° 99-1270 du 21 juin 1999 déterminant les garanties financières applicables à la carrière située au lieu-dit "Passevite" sur la commune de NIEUDAN;
- Vu l'arrêté préfectoral n° 2006- 1397 du 24 août 2006, mettant en demeure monsieur Marcel MATIERE de modifier les prescriptions de l'arrêté d'autorisation relatives à l'évacuation des matériaux et à l'accès des véhicules à la carrière située au lieu-dit "Passevite" sur la commune de NIEUDAN ;
- Vu les demandes en date des 3 novembre 2009 et 27 juin 2010 complétées le 23 août 2010, présentées par Laurent GINIOUX, co-gérant de la SARL GINIOUX-FLAMARY, dont le siège social est 15150 NIEUDAN, en vue d'obtenir l'autorisation d'une part de changement d'exploitant, d'autre part de modifications des conditions d'exploitation (accès et évacuation des matériaux) d'une carrière à ciel ouvert de sables et graviers située sur le territoire de la commune de NIEUDAN au lieu-dit "Passevite" ;
- Vu les plans et documents annexés à la demande ;
- Vu le rapport en date du 23 août 2010 de la DREAL chargée de l'inspection des installations classées ;
- Vu l'avis de la commission départementale de la nature, des paysages et des sites, dans sa formation carrières, en date du 2 septembre 2010 ;
- Considérant qu'aux termes de l'article L 512-1 du Code de l'Environnement, l'autorisation ne peut être accordée que si les dangers ou inconvénients de l'installation peuvent être prévenus par des mesures que spécifie l'arrêté préfectoral ;

Considérant que toute modification d'une installation classée pour la protection de l'environnement doit être prise en compte par arrêté préfectoral en application des articles R512-33 et R512-31 du code de l'environnement ;

SUR PROPOSITION de Monsieur le Secrétaire Général de la préfecture du Cantal ;

## **ARRETE**

### **ARTICLE 1**

La SARL GINIOUX-FLAMARY dont le siège social est 15150 NIEUDAN se substitue à monsieur Marcel MATIERE dans l'intégralité des droits et obligations rattachés à l'autorisation d'exploiter la carrière à ciel ouvert de sables et graviers sur le territoire de la commune de NIEUDAN au lieu-dit "Passevite" .

L'autorisation d'exploiter le site est accordée jusqu'au 18 octobre 2024.

### **ARTICLE 2**

Les deuxième, troisième et quatrième alinéas de l'article 2.16. de l'arrêté préfectoral n° 94-1349 du 18 octobre 1994 sont annulés et remplacés comme suit :

L'accès au site de « Passevite », depuis la RD 120, se fera à partir du chemin desservant la carrière voisine de « Puech Nègre ».

Une piste reliant les deux sites sera aménagée selon les plans joints en annexe de l'arrêté, en respectant les conditions définies pour le remblayage de la voie ferrée et la pente moyenne retenue ( 11 % ).

Une signalisation et des règles de circulation appropriées seront mises en place pour tous les usagers de cette piste, et notamment pour les véhicules assurant la liaison entre les deux carrières.

L'évacuation des matériaux extraits du site de « Passevite » se fera, au moyen de véhicules adaptés, vers les installations de « Puech Nègre » pour stockage et traitement. Cette évacuation ne pourra se faire qu'après acceptation par monsieur le préfet de modifier les conditions d'exploitation de la carrière de « Puech Nègre » pour permettre l'apport de matériaux extérieurs.

### **ARTICLE 3-Garanties financières**

La SARL GINIOUX-FLAMARY est soumise à la production de garanties financières.

La garantie financière a pour but d'assurer, en cas de défaillance du bénéficiaire de l'autorisation d'exploiter, une remise en état du site visant une insertion satisfaisante de la carrière dans son environnement.

Le montant de la garantie financière est fixé à :

<u>Périodes</u>	<u>Montant de la garantie (euros)</u>
2010 – 2015	141 949 €
2015 – 2020	185 755 €
2020 – 2024 (jusqu'à remise en état complète)	220 956 €

Ces montants seront automatiquement actualisés, sous la responsabilité de l'exploitant, sur la base de l'indice TP01 référence <http://www.construction.equipement.gouv.fr> de mars 2010 soit 641,3. Cette révision interviendra pour fixer le montant réel de la garantie de la période considérée, qui devra figurer sur l'acte de cautionnement à produire. Cette révision interviendra également automatiquement durant la période considérée lorsque l'indice progressera de plus de 15 %.

Ces montants pourront, le cas échéant, être révisés si la conduite de l'exploitant ou la remise en état s'écarte notablement du schéma prévisionnel produit. Cette révision sera initiée soit par l'exploitant sur présentation d'un dossier motivé, soit par l'inspection des installations classées.

#### **ARTICLE 4**

Le présent arrêté est soumis à un contentieux de pleine juridiction.

Il peut être déféré à la juridiction administrative (tribunal administratif de Clermont-Ferrand) :

1- par le demandeur ou exploitant dans un délai de deux mois qui commence à courir du jour où les dits actes leur ont été notifiés.

2- par les tiers, personnes physiques ou morales, les communes intéressées ou leurs groupements, en raison des inconvénients ou des dangers que le fonctionnement de l'installation présente pour les intérêts visés à l'article L 511-1 du code de l'environnement, dans un délai de quatre ans à compter de la publication ou de l'affichage des dits actes.

Les tiers qui n'ont acquis ou pris bail des immeubles ou n'ont élevé des constructions dans le voisinage de l'installation classée que postérieurement à l'affichage ou à la publication du présent arrêté, ne sont pas recevables à déférer le dit arrêté à la juridiction administrative.

#### **ARTICLE 5**

Une copie du présent arrêté est déposée à la mairie de NIEUDAN pour y être consultée par toute personne intéressée.

Un extrait de l'arrêté est affiché à la dite mairie pendant une durée minimum d'un mois. Procès verbal de l'accomplissement de cette formalité est dressé par les soins du maire.

Le même extrait est affiché en permanence et de façon visible dans l'établissement par les soins du bénéficiaire de l'autorisation.

Un avis est inséré, par les soins du préfet et aux frais de l'exploitant, dans deux journaux locaux ou régionaux diffusés dans tout le département.

#### **ARTICLE 6**

Le présent arrêté est notifié à la SARL GINIOUX-FLAMARY et publié au recueil des actes administratifs du département.

Copie en est adressée :

- M. le Secrétaire Général de la préfecture du Cantal;
- M. le directeur départemental des territoires
- M. le maire de la commune de NIEUDAN chargé des formalités d'affichage ;
- M. le directeur régional de l'environnement, de l'aménagement et du logement à Clermont-Ferrand;
- M. le chef de l'unité territoriale du Cantal de la direction régionale de l'environnement, de l'aménagement et du logement;
- M. le délégué territorial de l'Agence Régionale de Santé ;
- M. le chef de l'unité territoriale du Cantal de la direction régionale des affaires culturelles ;
- M. le directeur régional des affaires culturelles ;
- M. le directeur régional de la CRAM ;

chargés, chacun en ce qui le concerne, d'en assurer l'exécution.

Une copie sera adressée pour information à monsieur Marcel MATIERE .

Aurillac, le 7 OCT. 2010  
Pour le Préfet, le Secrétaire Général,  
LE PREFET,

  
Laurent VERCRUYSSSE

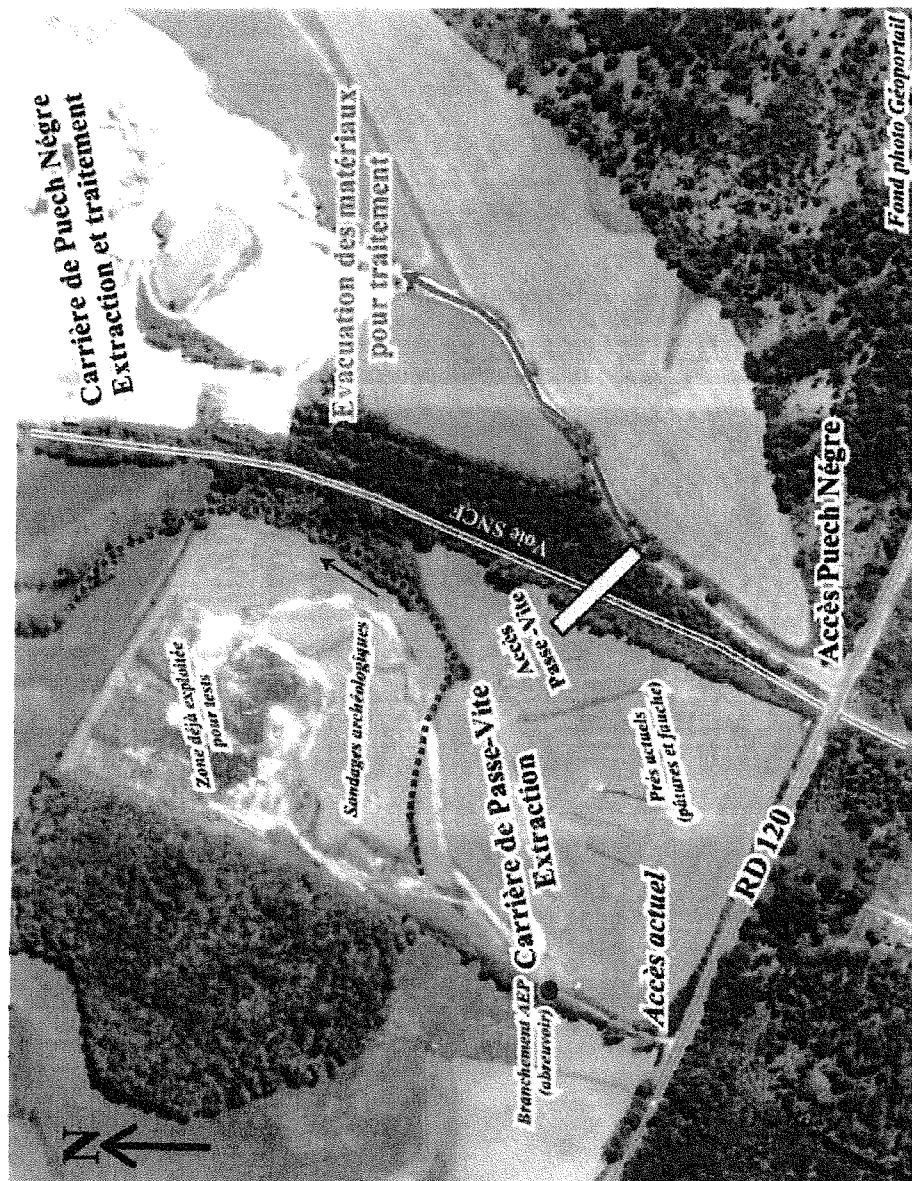

Carrières de Passé-Vite et de Puech Nègre ..... Ruisselet intermittent  Projet d'accès à la carrière de Passé-Vite (voir Texte et Plans topographiques)

DÉPARTEMENT DE GARDE

COMMUNE DE NIEUDAN

Division 0

Carte n° 1 : Plan 1/100

# PLAN TOPOGRAPHIQUE

CARRIÈRE GENTIL-FLAMANT

FRONT DE NOIRS

Échelle 1/100

5000  
1000  
0  
1000  
2000

10000



DAT : 05/05/98, PM, CHER, 01, 04, 2000/05/08

LES GÉNÉRALISTES  
**CLAVEIROLE et COUDON**  
GÉNÉRALISTES EXPERTS FONCIERS D.P.L.G.  
AGRICULTURE - BÂTIMENT - DÉVELOPPEMENT - ÉNERGIE - ENVIRONNEMENT  
10, rue de la République - 41000 CHATEAULAIN  
Tél : 03 45 23 10 10 - Fax : 03 45 23 10 11  
E-mail : gcl@claverole.com

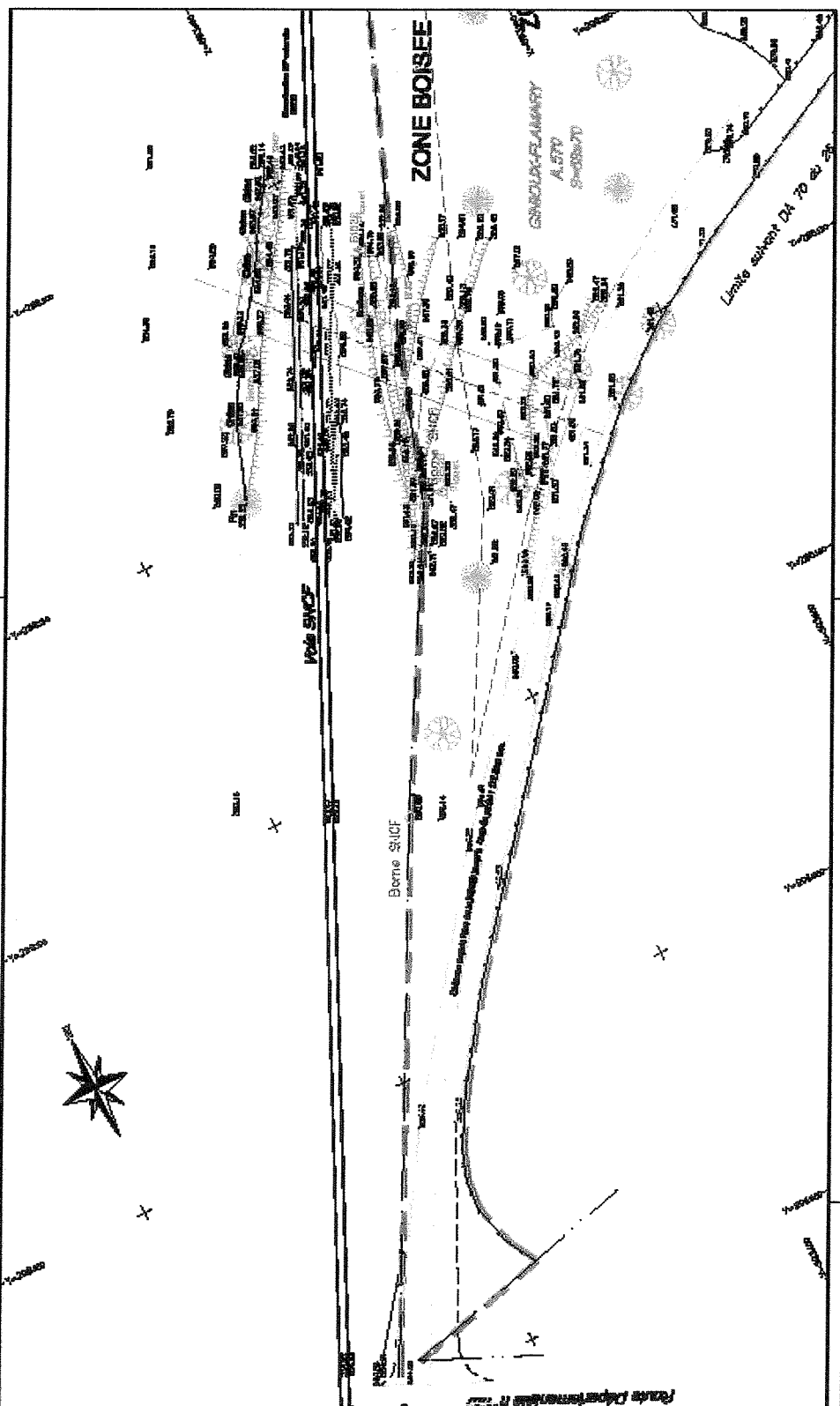

**COLLEGE DE MEDIAN**

உதவி : பிழையு-6009

# PLAN TOPOGRAPHIQUE

**ALBERTA-FLINT**

**STATION AT 100000**

**PROFIT BY LEASING TO FREIGHT**

**આવક નં: ૧**

**Exhibit 8: 1/20/20**

**පිටුව: ෧෪**

1000

[illegible]

REF: 65559 PM CEB 61 04 2000 00000

Page 44 of 44

**CLAVEIROLE et COUDON**  
GEOMETRES EXPERTS FONCIERS D.P.L.G.

[illegible]

6-5463 : 2200-01-50 : 0000000000  
 6-5463 : 22 144, 2200-01-50 : 0000000000